

AMTSBLATT des Landkreises Landshut

Nr.: 52

Donnerstag, 21. Dezember 2023

Seite: 373

Inhaltsverzeichnis:

- Mitteilungen des Landratsamtes:
..... Seite
Weihnachts- und Neujahrsgrüße von Landrat Peter Dreier 374
Der Kreistag des Landkreises Landshut erlässt auf Grund des Art. 40 der
Landkreisordnung für den Freistaat Bayern folgende 3. Änderung zur
Geschäftsordnung des Kreistags Landshut (beschlossen am 11.05.2020,
in Kraft getreten am 01.05.2020): 376
Der Landkreis Landshut erlässt auf Grund des Art 14a und 17 der Landkreis-
ordnung für den Freistaat Bayern folgende 1 Änderung zur Satzung zur
Regelung der Entschädigung ehrenamtlicher tätiger Kreisräte und sonstiger
Kreisbürger (beschlossen am 11.05.2020, in Kraft getreten am 01.05.2020): 376
Satzung LAKUMED 2020 3.Änd KT 18122023 JF (003) 377
Vollzug des Wasserrechts und des Gesetzes über die Umweltverträglich-
keitsprüfung;
Bekanntgabe des Ergebnisses der Umweltverträglichkeitsvorprüfung zur
Erteilung einer Bewilligung für das Zutagefördern von Grundwasser aus dem
Brunnen II auf dem Grundstück Fl.Nr. 90/0, Gemarkung Neufraunhofen,
Gemeinde Neufraunhofen durch die Gemeinde Neufraunhofen..... 377
Verordnung des Landratsamtes Landshut über das Wasserschutzgebiet
„Neufraunhofen“ in der Gemarkung Neufraunhofen, Gemeinde Neufraunhofen,
Landkreis Landshut zum Schutz des Brunnen II für die öffentliche
Wasserversorgung der Gemeinde Neufraunhofen vom 14.12.2023..... 378
- Mitteilungen anderer Dienststellen:
..... Seite
Sparkasse Landshut, Geldfunde 395

Weihnachts- und Neujahrsgrüße von Landrat Peter Dreier

Liebe Mitbürgerinnen und Mitbürger,

die Gesellschaft für deutsche Sprache hat „Krisenmodus“ zum Wort des Jahres 2023 gekürt. Tatsächlich hätten wir uns alle sicherlich, angesichts der Ereignisse und Herausforderungen der vergangenen Jahre ein friedvolleres und ruhigeres Jahr gewünscht.

Bereits zu Jahresbeginn steckten wir inmitten einer Krise: Der Energiekrise. Von den weit gefürchteten Blackouts sind wir aber Gott sei Dank bisher verschont geblieben – es bleibt zu hoffen, dass wir in diesem Winter erneut auf eine stabile Energieversorgung setzen können, auch nach dem Ende der Ära der Atomkraft. Denn zum 15. April 2023 ist die „Wolkenmaschine“ Ohu ausgeraucht, der störungsfreie und stabile Betrieb heruntergefahren worden. Nach wie vor ein Fehler, in meinen Augen. Denn auch wenn wir die Bestrebungen in Richtung nachhaltiger Energieerzeugung bereits weiter vorangetrieben haben (der Landkreis Landshut leistet hier einen großen Beitrag), kam der Ausstieg aus der Atomkraft in meinen Augen zu früh – zu groß noch sind die Unsicherheiten und möglichen Lücken in der Energieversorgung.

Mit der Sorge um die Energieversorgung ging auch eine rasant steigende Inflation einher, die vielen Bürgerinnen und Bürgern so manche Sorgenfalte auf die Stirn getrieben hat. Auch wenn die Entwicklung an Dynamik verloren hat, bereiten gerade die steigenden Preise und ansteigenden Zinsen vielen Menschen Probleme, über die Runden zu kommen und müssen so manche Einschränkungen in Kauf nehmen. Denn auch wenn viele Arbeitgeber reagiert und ihren Mitarbeiterinnen und Mitarbeitern Inflationsausgleichs-prämien gewährt haben, kann diese ungesunde Entwicklung nicht zulasten der Wirtschaftsbetriebe gehen.

Während des Jahres hat sich eine erneute Flüchtlingswelle aus Nahost und der Ukraine aufgebaut, die auch in unserer Region sichtbar geworden ist. Als Landkreis versuchen wir unser Möglichstes, diese Menschen gut unterzubringen. Mit der Akquise neuer Unterkünfte sind wir auch gut vorangekommen und können auf etwas „Puffer“ zählen. Doch auch unsere Kapazitäten können schnell zur Neige gehen. Dennoch bin ich zuversichtlich, dass wir diesen Winter keine Schulturnhallen mit Feldbetten ausstatten müssen. Die Entwicklung ist aber weiterhin offen, zumal mit dem Krieg im Gazastreifen ein neuer Krisenherd aufgeflammt ist, dessen Auswirkungen auf Europa und die Welt noch nicht absehbar ist.

In diesem Jahr haben wir die Generalsanierung und Erweiterung der Realschule Rottenburg abgeschlossen. 2024 warten bereits die nächsten großen Projekte auf uns: Neben der Generalsanierung des Sonderpädagogischen Förderzentrums in Bonbruck, unserer „Schule an der Bina“ werden wir auch mit dem Neubau der größten Realschule Niederbayerns in Vilsbiburg beginnen, da eine Generalsanierung in diesem Gebäude einfach nicht wirtschaftlich umgesetzt werden kann.

Im Bereich des Tiefbaus haben wir uns in diesem Jahr auf die Sanierung von bestehender Straßen konzentriert und so den Fortbestand unserer guten Infrastruktur gesichert. Wir konnten aber auch über die Gemeindegrenzen hinweg unser Radwegenetz erweitern. Denn nach längeren Verhandlungen konnte nun der Geh- und Radweg entlang der LA1 zwischen Margarethen und Eberspoint gebaut und eingeweiht werden – ein absolutes Schmuckstück in unserem umfangreichen Wegenetz.

Ein großes Herzensprojekt wird 2024 Realität: Stadt und Landkreis Landshut übernehmen gemeinsam die Trägerschaft des Kinderkrankenhauses St. Marien, das bislang vom Orden der Solanusschwestern geführt wurde. Ein großer Meilenstein in der Zusammenarbeit von Stadt und Landkreis Landshut, der bereits eine weitere „historische Entscheidung“ gefolgt ist. Die LAKUMED Kliniken des Landkreises und das städtische Klinikum haben die Weichen auf Fusion gestellt – innerhalb der kommenden beiden Jahren wollen wir die Vision eines Großkrankenhauses Landshut verwirklichen. Ein wichtiger Schritt, um die medizinische Versorgung unserer Bevölkerung im Schatten der geplanten Krankenhausreform des Bundes nachhaltig zu sichern. Fester Bestandteil des Konzeptes sind auch der Erhalt und die Weiterführung der Schlossklinik Rottenburg und des Krankenhauses Vilsbiburg.

Die Reihe von erfolgreich abgeschlossenen Projekten ließe sich um viele verlängern. Dasselbe gilt für die Herausforderungen, denen wir uns in naher Zukunft stellen müssen.

Kommunalpolitik und Mitarbeiter haben gemeinsam viel bewegt auf den Gebieten Schulausstattung, Verkehrs-Infrastruktur, medizinische Versorgung und weiteren Bereichen der Daseinsvorsorge, was Bestand haben und sich positiv auswirken wird auf die Zukunft unseres Landkreises und seiner bereits über 164.000 Bürgerinnen und Bürger: Unsere Heimat erfreut sich weiterhin eines anhaltenden Zuzugs von Neubürgern, wir gelten als die Boom-Region Bayerns (und sogar Deutschlands) schlechthin.

Meinen herzlichen Dank richte ich auch heuer wieder an die vielen tausend ehrenamtlichen tätigen Bürger, die unser gesellschaftliches Leben so wertvoll machen. Ganz besonders danke ich auch allen Mitgliedern unserer Feuerwehren und Rettungsdienste, die Tag und Nacht helfen, wo Not am Mann ist, für ihren großartigen, unersetzlichen Einsatz. Wir können uns sicher sein – die Arbeit und auch die Herausforderungen werden uns nicht ausgehen. Aber wir können etwas bewegen – und das ist meine größte Motivation.

Ich wünsche Ihnen allen, liebe Mitbürgerinnen und Mitbürgern, friedvolle Weihnachten und einen guten Start ins neue Jahr 2024!

Ihr Landrat Peter Dreier

Der Kreistag des Landkreises Landshut erlässt auf Grund des Art. 40 der Landkreisordnung für den Freistaat Bayern folgende 3. Änderung zur Geschäftsordnung des Kreistags Landshut (beschlossen am 11.05.2020, in Kraft getreten am 01.05.2020):

§1

1. In § 26 Abs. 4 Satz 1 wird nach den Worten „...zu unterzeichnen“ der Passus „und vom Kreistag zu genehmigen (Art.48 Abs. 2 LKrO).“ ergänzt.
2. § 27 Satz 2 wird wie folgt geändert:
„Sie können sich unentgeltlich Kopien der Niederschriften der öffentlichen Sitzungen erteilen lassen,“
3. § 28 Satz 1 wird wie folgt geändert:
„Die Kreisbürgerinnen und Kreisbürger können Einsicht in die Niederschriften der öffentlichen Sitzungen des Kreistags nehmen und sich Kopien erteilen lassen.“
4. § 28 Satz 2 wird wie folgt geändert:
„Für die Fertigung der Kopien nach Satz 1 können Kosten nach Maßgabe des Kostengesetzes erhoben werden.“
5. Der bisherige Satz 2 in § 28 wird Satz 3.

§2

Diese 3. Änderung zur Geschäftsordnung tritt am 01.01.2024 in Kraft.

Landshut den 20.12.2023

Peter Dreier
Landrat

Der Landkreis Landshut erlässt auf Grund des Art 14a und 17 der Landkreisordnung für den Freistaat Bayern folgende 1 Änderung zur Satzung zur Regelung der Entschädigung ehrenamtlicher tätiger Kreisräte und sonstiger Kreisbürger (beschlossen am 11.05.2020, in Kraft getreten am 01.05.2020):

§1

§ 3 wird wie folgt geändert:

1. In Absatz 1 Satz 3 wird nach „...oder sonstigen Gremien“ der Passus „(z.B. Regionalaus-schuss, Jurysitzungen usw.)“ ergänzt.
2. Abs. 6 wird wie folgt gefasst:
„Nachgewiesene Kosten für eine notwendige Betreuung von im Haushalt der ehrenamtlich tätigen Person lebenden
 - a) Kindern, die das zwölfte Lebensjahr noch nicht vollendet haben,
 - b) Kindern mit Behinderung, die auf Hilfe angewiesen sind.
 - c) Angehörigen im Sinne des Art. 20 Abs. 5 BayVwVfG mit festgestelltem Pflegegrad nach §15 Abs. 1 Satz 1 des Elften Buches Sozialgesetzbuch werden bis zu einem Höchstbetrag von 130 € ersetzt; für Personen denen eine Entschädigung nach Abs. 5 zusteht, gilt Halbsatz 1 nur, soweit die erstattungsfähigen Betreuungskosten diese Entschädigung übersteigen “
3. Der bisherige Abs. 6 wird Abs. 7 und wird wie folgt geändert:
Die Zahl "5" wird durch die Zahl 6 ersetzt

§2

Diese 1 Änderung zur Entschädigungssatzung tritt am 01.01.2024 in Kraft,

Landshut, den 20.12.2023

Peter Dreier
Landrat

(Nr. 1A vom 20.12.2023)

Die aufgrund der Art. 20 Abs. 1 Satz 2, Art. 77 und Art. 83 der Landkreisordnung für den Freistaat Bayern – LKrO – in der Fassung der Bekanntmachung vom 22. August 1998 (GVBl. S. 826, BayRS 2020-3-1-I), die zuletzt durch Art. 57a Abs. 3 des Gesetzes vom 22. Juli 2022 (GVBl. S. 374) geändert worden ist und gemäß der Verordnung über Kommunalunternehmen (KUV) vom 19. März 1998 (GVBl. S. 220, BayRS 2023-15-I), die zuletzt durch § 1 Abs. 56 der Verordnung vom 26. März 2019 (GVBl. S. 98) geändert worden ist am 11.05.2020 erlassene und am 01.05.2020 in Kraft getretene Satzung für das Landshuter Kommunalunternehmen für medizinische Versorgung mit dem Zusatz -AdÖR- Anstalt des öffentlichen Rechts, Kurzbezeichnung LAKUMED wird durch die dritte Änderung wie folgt geändert:

§ 2 Absatz 2 wird wie folgt gefasst:

Gegenstand des Unternehmens ist der Betrieb der Krankenhäuser Landshut-Achdorf und Vilsbiburg sowie der Schlossreha Rottenburg als Krankenhaus für Geriatrie und orthopädische Anschlussheilbehandlung und jeweils der Nebenbetriebe; darüber hinaus die Errichtung und Erweiterung sowie Instandhaltung und Sanierung der zugehörigen Krankenhausgebäude.

Aufgabe des Kommunalunternehmens ist die Versorgung der Bevölkerung mit Krankenhausleistungen im Rahmen der Aufgabenstellung nach dem Krankenhausplan des Freistaates Bayern und die Versorgung der Bevölkerung mit Rehabilitationsleistungen nach dem mit den Krankenkassen vereinbarten Konzept sowie jeweils die Errichtung von Nebenbetrieben, die diesem Zweck dienen. Ferner werden Einrichtungen der Wohlfahrtspflege im Sinne des § 66 AO insbesondere in Form von medizinischen Versorgungszentren unterstützt. Zu den weiteren Aufgaben des Kommunalunternehmens gehört die Aus- und Weiterbildung für die medizinischen und anderen Krankenhausberufe. Das Kommunalunternehmen nimmt zu diesem Zwecke an der praktischen Ausbildung von Studierenden der Medizin in dem von der Universität Regensburg verantworteten "Studiengang Medizin Niederbayern" (Staatsexamen) teil. Den bei dem Kommunalunternehmen beschäftigten Wissenschaftlern werden die durch Art. 5 Abs. 3 des Grundgesetzes und Art. 108 der Verfassung des Freistaates Bayern verbürgten Grundrechte und die Freiheiten nach Art. 20 BayHIG eingeräumt. Ungeachtet dessen unterliegen die Wissenschaftler bei der Wahrnehmung von Aufgaben in der Krankenversorgung dem Direktionsrecht des Vorstands des Kommunalunternehmens.

Die Änderung wird im Amtsblatt des Landkreises Landshut veröffentlicht und tritt gem. Art. 20 Abs. 1 Satz 1 LKrO eine Woche nach Bekanntmachung in Kraft.

Landshut, den 21.12.2023

Peter Dreier
Landrat

(Nr. 1A vom 21.12.2023)

**Vollzug des Wasserrechts und des Gesetzes über die Umweltverträglichkeitsprüfung;
Bekanntgabe des Ergebnisses der Umweltverträglichkeitsvorprüfung zur Erteilung einer Bewilligung für das Zutagefördern von Grundwasser aus dem Brunnen II auf dem Grundstück Fl.Nr. 90/0, Gemarkung Neufraunhofen, Gemeinde Neufraunhofen durch die Gemeinde Neufraunhofen**

Allgemeine Vorprüfung

Die Gemeinde Neufraunhofen beantragt die Erteilung einer Bewilligung für das Zutagefördern von Grundwasser aus dem Brunnen II auf dem Grundstück Fl.Nr. 90/0, Gemarkung Neufraunhofen, Gemeinde Neufraunhofen für die öffentliche Trinkwasserversorgung in ihrem Versorgungsgebiet.

Gemäß § 5 Abs. 1 des Gesetzes über die Umweltverträglichkeitsprüfung (UVPG) i. V. m. Ziffer 13.3.2 der Anlage 1 Liste „UVP-pflichtige Vorhaben“ zum UVPG ist für das Zutagefördern von Grundwasser mit 100.000 m³/a eine allgemeine Vorprüfung durchzuführen.

Die allgemeine UVP-Vorprüfung hat ergeben, dass das Vorhaben nach Prüfung aller in Anlage 3 UVPG aufgeführten Kriterien keine erheblich nachteiligen Umweltauswirkungen hervorruft, die nach § 25 Absatz 2 bei der Zulassungsentscheidung zu berücksichtigen wären. Insbesondere sind keine Gebiete nach Nr. 2.3 der Anlage 3 UVPG betroffen. Negative Auswirkungen der bisherigen Entnahme sind nicht bekannt, ein Zusammenwirken mit anderen Grundwassernutzungen ist nicht zu erwarten.

Die Vorprüfung aller zum Prüfungszeitpunkt bekannten Fakten ergab, dass das Vorhaben keiner Umweltverträglichkeitsprüfung bedarf.

Dieses Vorprüfungsergebnis wird gemäß § 5 Absatz 2 UVPG bekanntgegeben. Die entscheidungsbegründenden Unterlagen können während der allgemeinen Dienststunden - nach vorheriger Terminabsprache - im Zimmer 406 des Landratsamts Landshut eingesehen werden.

Landshut, 14.12.2023
Landratsamt Landshut
-Sachgebiet 23-
Gez.
Matzke

(Nr. 23-6421.1/1-4-7326 vom 15.12.2023)

Verordnung des Landratsamtes Landshut über das Wasserschutzgebiet „Neufraunhofen“ in der Gemarkung Neufraunhofen, Gemeinde Neufraunhofen, Landkreis Landshut zum Schutz des Brunnen II für die öffentliche Wasserversorgung der Gemeinde Neufraunhofen

vom 14.12.2023

Das Landratsamt Landshut erlässt auf Grund des § 51 Abs. 1 Nr. 1, Abs. 2 und § 52 des Gesetzes zur Ordnung des Wasserhaushalts (Wasserhaushaltsgesetz – WHG) i. d. F. der Bekanntmachung vom 31.07.2009 (BGBl I S. 2585), zuletzt geändert durch Art. 5 G zur Stärkung der Digitalisierung im Bauleitplanverfahren und zur Änd. weiterer Vorschriften vom 3.7.2023 (BGBl. 2023 I Nr. 176) i.V. mit § 49 Abs. 5 und Anlage 7 Nr. 8.4 der Verordnung über Anlagen zum Umgang mit wassergefährdenden Stoffen (AwSV) vom 18. April 2017 (BGBl I S. 905), zuletzt ändert durch Art. 256 Elfte ZuständigkeitsanpassungsVO vom 19.6.2020 (BGBl. I S. 1328), i. V. mit § 11 Nr. 4 DelV vom 28. Januar 2014 (GVBl. S. 22, BayRS 103-2-V), die zuletzt durch § 1 der Verordnung vom 25. Oktober 2023 (GVBl. S. 606) geändert worden ist, Art. 63 Abs. 1 des Bayerischen Wassergesetzes (BayWG) i. d. F. der Bekanntmachung vom 25.02.2010 (GVBl. S. 66, ber. S. 130, BayRS 753-1-U), das zuletzt durch § 1 des Gesetzes vom 9. November 2021 (GVBl. S. 608) geändert worden ist, folgende

V e r o r d n u n g

§ 1 Allgemeines

Zur Sicherung der öffentlichen Wasserversorgung für den Gemeindebereich Neufraunhofen durch die Gemeinde Neufraunhofen, Rathausplatz 1, 84149 Velden, wird in der Gemeinde Neufraunhofen das in § 2 näher umschriebene Wasserschutzgebiet festgesetzt. Für dieses Gebiet werden die Anordnungen nach §§ 3 bis 8 erlassen.

§ 2 Schutzgebiet

- (1) Das Schutzgebiet besteht aus
 - 1 Fassungsbereich,
 - 1 Engeren Schutzzone und
 - 1 Weiteren Schutzzone.
- (2) Die Grenzen des Schutzgebietes und der einzelnen Schutzzonen sind in dem in Anlage 1 wiedergegebenen Lageplan eingetragen. Für den genauen Grenzverlauf ist ein Lageplan im

Maßstab 1: 4.500 maßgebend, der im Landratsamt Landshut und in der Räumen der Verwaltungsgemeinschaft Neufraunhofen niedergelegt ist; er kann dort während der Dienststunden eingesehen werden. Die genaue Grenze der Schutzzone verläuft auf der jeweils gekennzeichneten Grundstücksgrenze oder, wenn die Schutzzonengrenze ein Grundstück schneidet, auf der kennzeichnenden Linie.

- (3) Veränderungen der Bezeichnungen oder der Grenzen der im Schutzgebiet gelegenen Grundstücke berühren die festgesetzten Grenzen der Schutzzonen nicht.
- (4) Der Fassungsbereich wird durch eine (Empfehlung 2 m) hohe Umzäunung, die Engere Schutzzone und die Weitere Schutzzone werden, soweit erforderlich, in der Natur in geeigneter Weise kenntlich gemacht.

§ 3 Verbote, Beschränkungen und Handlungspflichten

- (1) Es sind, unbeschadet der allgemein geltenden Regelungen sowie behördlicher Entscheidungen gemäß § 52 Abs. 1 Satz 1 WHG,

Nr.		in der Weiteren Schutzzone (Zone III)	in der Engeren Schutzzone (Zone II)
1.	bei Eingriffen in den Untergrund		
1.1	Aufschlüsse oder Veränderungen der Erdoberfläche, auch wenn Grundwasser nicht aufgedeckt wird, vorzunehmen oder zu erweitern (insbesondere linienhaft durchhaltende Geländeeinschnitte, Fischteiche, Rohstoffabbau, genehmigungsfreie Abgrabungen gem. BayAbgrG Art. 6 Abs. 2)	nur zulässig wie in Zone II sowie im unmittelbaren Zusammenhang mit den nach Nrn. 2 bis 5 zulässigen Maßnahmen, verboten für genehmigungsfreie Abgrabungen	nur Bodenbearbeitung im Rahmen der ordnungsgemäßen landwirtschaftlichen, forstwirtschaftlichen oder gärtnerischen Nutzung zulässig, verboten für genehmigungsfreie Abgrabungen
1.2	Wiederverfüllen von Baugruben, Leitungsgräben und sonstiger Erdaufschlüsse	nur zulässig im Zuge von Baumaßnahmen mit dem ursprünglichen Erdaushub oder natürlichem, unbedenklichem Bodenmaterial unter Beachtung der bodenschutz-rechtlichen Vorschriften und Regelwerke	verboten
1.3	Auf- und Einbringen von Bodenmaterial auf oder in den Boden	verboten, auch für genehmigungsfreie Aufschüttungen nach BayBO Art. 57 Abs. 1 Nr. 9	

Nr.		in der Weiteren Schutzzone (Zone III)	in der Engeren Schutzzone (Zone II)
1.4	Leitungen zu verlegen oder zu erneuern (ohne Nrn. 2.1, 3.7 und 6.11)	nur zulässig für - unterirdische Leitungen ohne Verwendung wassergefährdender Stoffe, zur unmittelbaren Versorgung im Schutzgebiet befindlicher Anwesen und Einrichtungen, - Freileitungen mit Mastfundamenten bis 3 m Tiefe, jedoch über dem höchsten zu erwartenden Grundwasserstand ¹ ohne Bodenverbesserungsmaßnahme	verboten
1.5	Bohrungen	nur zulässig für Bodenuntersuchungen bis zu 1 m Tiefe	
1.6	Untertägige Eingriffe in den Untergrund, auch unterhalb des genutzten Grundwasserleiters, auch wenn diese außerhalb des Wasserschutzgebietes ansetzen		verboten
2.	beim Umgang mit wassergefährdenden Stoffen (siehe Anlage 2, Ziffer 1 und 2)		
2.1	Errichten oder Erweitern von Rohrleitungsanlagen zum Befördern wassergefährdender Stoffe im Sinne des § 65 UVPG i. V. m. Nrn. 19.3 bis 19.6 der Anlage 1 zum UVPG sowie § 2 Abs. 2 RohrFLtgV, außerdem von Rohrleitungsanlagen, die nicht der AwSV unterliegen, bei denen jedoch zumindest Anlagenteile wassergefährdende Stoffe enthalten können		verboten

¹ Der höchste, natürliche Grundwasserspiegel, der an der Einbaustelle wiederkehrend zu erwarten ist. Hierfür ist der höchste gemessene Grundwasserspiegel zugrunde zu legen, zuzüglich eines Sicherheitsabstandes von 0,5 Metern. In Abhängigkeit geologischer und hydrogeologischer (z. B. starke Grundwasserschwankungen im Karst), wetterbedingter (z. B. extreme Feuchtperioden) oder technischer (z. B. Einstellung von Grundwasserentnahmen) Einflüsse kann im Einzelfall ein höherer Sicherheitsabstand erforderlich sein. Sofern langjährige durchgehende Messungen für den Standort vorliegen (> 30 Jahre, mind. 1 Messung je Monat), kann der Sicherheitsabstand auch reduziert werden. Sofern aus Hochwasserereignissen Extremwerte im Grundwasser resultieren, sind maximal hundertjährige Hochwasser (HQ100) maßgeblich. Bei fehlender Datengrundlage ist eine Ableitung aus Messungen an benachbarten Grundwasserstellen möglich, unter Beachtung der hydrogeologischen Verhältnisse (z. B. Grundwassergefälle, ggf. abweichende Untergrundverhältnisse).

Nr.		in der Weiteren Schutzzone (Zone III)	in der Engeren Schutzzone (Zone II)
2.2	Anlagen nach § 62 Abs. 1 Satz 1, Satz 2 und Satz 3 erste Variante WHG zum Umgang mit wassergefährdenden Stoffen zu errichten oder zu erweitern (ohne Nrn. 2.4 bis 2.6) <i>Hinweis: Betreiben siehe Nr. 2.3</i>	nur zulässig entsprechend Anlage 2, Ziffer 2a) für Anlagen, wie sie im Rahmen von Haushalt und Landwirtschaft (max. 1 Jahresbedarf) üblich sind, 6 Wochen nach Anzeige beim Landratsamt Landshut	verboten
2.3	Anlagen nach § 62 Abs. 1 Satz 1, Satz 2 und Satz 3 erste Variante WHG zum Umgang mit wassergefährdenden Stoffen zu betreiben	für alle bestehenden Anlagen (Anlagen, die am 14.12.2023 bereits errichtet sind, sind bestehende Anlagen im Sinne dieser Verordnung): Betreiben nur zulässig bei Anzeige innerhalb von 3 Monaten nach Inkrafttreten dieser Verordnung sowie unter Einhaltung der Pflichten und Fristen in Anlage 2, Ziffer 2; durch diese Verordnung neu begründete Pflichten und Fristen sind erstmalig innerhalb von 2 Jahren nach deren Inkrafttreten zu erfüllen	
2.4	Biogasanlagen zu errichten oder zu erweitern ²	verboten	
2.5	Windkraftanlagen zu errichten oder zu erweitern	verboten	
2.6	Anlagen zur Erdwärmenutzung zu errichten oder zu erweitern	verboten	
2.7	Abfüllen und Lagern wassergefährdender Stoffe außerhalb von Anlagen nach § 62 WHG	nur zulässig für - das Abfüllen (z. B. Betanken) mit technischen Schutzvorkehrungen (Auffangwanne, Bereithalten von Ölbindemittel) und sorgfältiger Überwachung des Vorgangs - das kurzfristige (wenige Tage) Lagern von Stoffen bis Wassergefährdungsklasse 2 in dafür geeigneten, dichten Transportbehältern bis zu je 50 Liter	verboten

² Gärsubstrat- und Gärrestelager sind Teil der Biogasanlage, wenn sie nach § 2 Abs. 14 AwSV im engen räumlichen und funktionalen Zusammenhang mit der Herstellungsanlage stehen.

Nr.		in der Weiteren Schutzzone (Zone III)	in der Engeren Schutzzone (Zone II)
2.8	Sonstiger Umgang mit wassergefährdenden Stoffen außerhalb von Anlagen nach § 62 WHG, soweit nicht nach Nrn. 4.12, 4.13, 6.1, 6.2, 6.4 und 6.5 zulässig	nur zulässig für - Verwenden über flüssigkeitsundurchlässigen, regelmäßig durch Augenschein auf Unversehrtheit und Funktionsfähigkeit zu kontrollierenden, vor Witterungseinflüssen geschützten Betriebsflächen (wie z. B. in Werkstätten), unter Bereithalten geeigneter Bindemittel - Mitführen und Verwenden der nötigen Betriebsstoffe für Fahrzeuge und Maschinen (<i>auf die Pflicht zur Gefahrenminimierung, z. B. Verwendung biologisch abbaubarer Kettenschmieröle, wird hingewiesen</i>), - Kleinmengen im Rahmen des üblichen privaten Hausgebrauchs - Winterdienst auf gewidmeten Verkehrswegen	verboten
2.9	Abfall im Sinne der Abfallgesetze auf Deponien sowie bergbaulichen Abraum oder unverwertbare Lagerstättenanteile in Gruben, Brüchen und Tagebauen abzulagern		verboten
2.10	Genehmigungspflichtiger Umgang mit radioaktiven Stoffen im Sinne des Atomgesetzes und der Strahlenschutzverordnung		verboten
3.	bei Abwasserbeseitigung und Abwasseranlagen		
3.1	Abwasserbehandlungsanlagen für häusliches, gewerbliches oder kommunales Abwasser zu errichten oder zu erweitern, einschließlich Kleinkläranlagen		verboten
3.2	Mischwasserentlastungsbauwerke zu errichten oder zu erweitern		verboten

Nr.		in der Weiteren Schutzzone (Zone III)	in der Engeren Schutzzone (Zone II)
3.3	Trockentoiletten	nur zulässig für die Dauer des konkreten Anlasses (Baustelle, Veranstaltung) und mit dichtem, regelmäßig geleertem Behälter	verboten
3.4	Ausbringen von Abwasser	verboten <i>Hinweis: Befreiungsoptionen s. Anlage 2 Ziffer 3</i>	verboten
3.5	Anlagen zum gezielten Einleiten von gesammeltem Niederschlagswasser ins Grundwasser oder Oberflächengewässer, einschließlich Regenklär- und Regenrückhaltebecken, zu errichten oder zu erweitern	nur zulässig bei ausreichender Reinigung durch flächenhafte Versickerung über den bewachsenen Oberboden	verboten
3.6	Anlagen zum gezielten Einleiten von gereinigtem kommunalem, häuslichem oder gewerblichem Abwasser ins Grundwasser (Versickern) zu errichten oder zu erweitern	verboten	
3.7	Abwasserleitungen und zugehörige Anlagen zu errichten oder zu erweitern	nur zulässig für Freispiegel- oder Unterdruckleitungen zum Ableiten des im Wasserschutzgebiet anfallenden Abwassers (kein Durchleiten von außerhalb des Wasserschutzgebietes gesammeltem Abwasser), wenn der schadensfreie Zustand der Entwässerungsanlagen vor Inbetriebnahme durch Dichtheitsprüfung, bei Freispiegelanlagen zusätzlich durch eingehende Sichtprüfung, nach den allgemein anerkannten Regeln der Technik nachgewiesen wird.	verboten
3.8	Abwasseranlagen sowie Grundstücksentwässerungsanlagen einschließlich Kleinkläranlagen zu betreiben	nur zulässig unter Nachweis der Prüfungen gem. Anlage 2 Ziffer 4 dieser Verordnung gegenüber dem Landratsamt Landshut	
4.	bei Verkehrswegen, Plätzen mit besonderer Zweckbestimmung, Hausgärten, sonstigen Handlungen im Freien		

Nr.		in der Weiteren Schutzzone (Zone III)	in der Engeren Schutzzone (Zone II)
4.1	Straßen, Wege und sonstige Verkehrsflächen (Flächen nach § 9 Abs. 1 Nr. 11 BauGB, landwirtschaftliche sowie gewerbliche Hofflächen, die der Zufahrt, dem Umschlagen und der vorübergehenden Lagerung dienen können) zu errichten oder zu erweitern	<ul style="list-style-type: none"> - nur zulässig ohne wesentliche Minderung (< 10 %) der Schutzfunktion der Grundwasserüberdeckung, für <ul style="list-style-type: none"> o Gemeindeverbindungsstraßen, Kreis-, Staats-, Bundesstraßen, wenn die Richtlinien für bautechnische Maßnahmen an Straßen in Wasserschutzgebieten (RiStWag) in der jeweils geltenden Fassung beachtet werden o sonstige Flächen unter Berücksichtigung von Nr. 3.5 o sonstige Wege wie in Zone II - verboten für Bundesautobahnen 	nur zulässig für öffentliche Rad-, Feld- und Waldwege, beschränkt öffentliche Wege, Eigentümer- und Privatwege, ohne Geländeeinschnitte und bei breitflächigem Versickern des ungesammelt abfließenden Niederschlagswassers
4.2	Eisenbahnanlagen zu errichten oder zu erweitern	verboten	
4.3	Verwenden von Baumaterialien mit auswaschbaren oder auslaugbaren wassergefährdenden Stoffen (z. B. Recyclingmaterial, Schlacke, Imprägniermittel), insbesondere beim Straßen-, Wege-, und Eisenbahnbau	verboten	
4.4	Baustelleneinrichtungen, Baustofflager zu errichten oder zu erweitern	nur zulässig für Baustelleneinrichtungen und die unvermeidbare Lagerung der für die Baumaßnahme benötigten Baustoffe, wobei auswaschbare oder auslaugbare Materialien witterungsgeschützt zu lagern sind (<i>auf die Nrn. 2.2 und 2.7 wird hingewiesen</i>)	verboten
4.5	Bade- oder Zeltplätze einzurichten oder zu erweitern; Camping aller Art	nur zulässig mit Abwasserentsorgung über eine dichte Sammelentwässerung unter Beachtung von Nr. 3.7	verboten

Nr.		in der Weiteren Schutzzone (Zone III)	in der Engeren Schutzzone (Zone II)
4.6	Sportanlagen zu errichten oder zu erweitern	<ul style="list-style-type: none"> - nur zulässig ohne wesentliche Minderung (< 10 %) der Schutzfunktion der Grundwasserüberdeckung und mit Abwasserentsorgung über eine dichte Sammelentwässerung gemäß Nr. 3.7 sowie mit jederzeit ausreichender Anzahl befestigter, ordnungsgemäß entwässerter Parkplätze unter Beachtung von Nr. 5.1 - verboten für Tontaubenschießanlagen und Motorsportanlagen 	verboten
4.7	Öffentliche Veranstaltungen durchzuführen	<ul style="list-style-type: none"> - nur zulässig mit ordnungsgemäßer Abwasserentsorgung und ausreichenden, befestigten Parkplätzen (wie z. B. bei Sportanlagen) - verboten für Geländemotorsport 	verboten
4.8	Friedhöfe zu errichten oder zu erweitern	verboten	
4.9	Flugplätze einschl. Sicherheitsflächen, Notabwurfplätze, militärische Anlagen und Übungsplätze zu errichten oder zu erweitern	verboten	
4.10	Militärische Übungen durchzuführen	nur Durchfahrt auf klassifizierten Straßen zulässig	
4.11	Kleingartenanlagen zu errichten oder zu erweitern	---	verboten
4.12	Anwendung von Pflanzenschutzmitteln auf Freilandflächen, die nicht der land- oder forstwirtschaftlichen oder gärtnerischen Produktion dienen (z. B. Verkehrswege, für die Allgemeinheit bestimmte Flächen wie Rasensport- und Golfplätze)	verboten	
4.13	Düngen mit Stickstoffdüngern	nur zulässig bei standort- und bedarfsgerechter Düngung mit den nach Nrn. 6.1 bis 6.3 zulässigen Stoffen	nur zulässig bei standort- und bedarfsgerechter Düngung mit Mineraldünger

Nr.		in der Weiteren Schutzzone (Zone III)	in der Engeren Schutzzone (Zone II)
4.14	Beregnung von öffentlichen Grünanlagen, Rasensport- und Golfplätzen	nur zulässig bis zu einer Bodenfeuchte von 70 % der nutzbaren Feldkapazität und mit Dokumentation der täglichen Bewässerungsmengen	verboten
5.	bei baulichen Anlagen		
5.1	bauliche Anlagen und zugehörige Kfz-Stellplätze (ohne Nr. 4.1) zu errichten oder zu erweitern	nur zulässig bis 4 m Eingriffstiefe (auch zur Baugrunderkundung), wenn - anfallendes häusliches oder gewerbliches Abwasser in eine dichte Sammelentwässerung eingeleitet (unter Beachtung von Nrn. 3.5, 3.7 und 3.8) und - die Gründungssohle über dem höchsten zu erwartenden Grundwasserstand ³ liegt	verboten
5.2	Ausweisung neuer Baugebiete	verboten	
5.3	Stallungen zu errichten oder zu erweitern ⁴	nur zulässig entsprechend Anlage 2 Ziffer 5a	verboten
5.4	Anlagen zum Lagern und Abfüllen von Jauche, Gülle, Silagesickersaft, Festmist und Gärfutter (JGS-Anlagen) ⁴ zu errichten oder zu erweitern	nur zulässig im engen räumlichen und funktionalen Zusammenhang mit Stallungen nach Maßgabe der Anlage 2, Ziffer 5a, frühestens 6 Wochen nach Anzeige der Maßnahme beim Landratsamt Landshut	verboten
5.5	Anlagen zum Lagern und Abfüllen von Jauche, Gülle, Silagesickersaft, Festmist und Gärfutter (JGS-Anlagen) ⁵ zu betreiben	entfällt	

³ Der höchste, natürliche Grundwasserspiegel, der an der Einbaustelle wiederkehrend zu erwarten ist. Hierfür ist der höchste gemessene Grundwasserspiegel zugrunde zu legen, zuzüglich eines Sicherheitsabstandes von 0,5 Metern. In Abhängigkeit geologischer und hydrogeologischer (z. B. starke Grundwasserschwankungen im Karst), wetterbedingter (z. B. extreme Feuchtperioden) oder technischer (z. B. Einstellung von Grundwasserentnahmen) Einflüsse kann im Einzelfall ein höherer Sicherheitsabstand erforderlich sein. Sofern langjährige durchgehende Messungen für den Standort vorliegen (> 30 Jahre, mind. 1 Messung je Monat), kann der Sicherheitsabstand auch reduziert werden. Sofern aus Hochwasserereignissen Extremwerte im Grundwasser resultieren, sind maximal hundertjährliche Hochwasser (HQ100) maßgeblich. Bei fehlender Datengrundlage ist eine Ableitung aus Messungen an benachbarten Grundwasserstellen möglich, unter Beachtung der hydrogeologischen Verhältnisse (z. B. Grundwassergefälle, ggf. abweichende Untergrundverhältnisse).

⁴ Bezüglich der Grundanforderungen wird auf die Anlage 7 „Anforderungen an JGS-Anlagen“ der Verordnung über Anlagen zum Umgang mit wassergefährdenden Stoffen (AwSV), sowie auf die entsprechenden „Technischen Regeln wassergefährdende Stoffe (TRwS) JGS-Anlagen“, DWA-Arbeitsblatt A 792 in der jeweils aktuellen Fassung hingewiesen, die nähere Ausführungen zur baulichen Gestaltung (u. a. Leckageerkennung) und zu Betrieb und Überwachung enthalten; auf aktuellen Stand gemäß AwSV ist zu achten.

⁵ nach §2 Abs. 13 AwSV

Nr.		in der Weiteren Schutzzone (Zone III)	in der Engeren Schutzzone (Zone II)
5.6	gewässerbauliche Veränderungen vorzunehmen, welche Grundwasserströmung und –beschaffenheit beeinflussen können	verboten	
6.	bei landwirtschaftlichen, forstwirtschaftlichen und gärtnerischen Flächennutzungen		
6.1	Düngen mit Gülle, Jauche, Festmist, Festmistkompost und Gärresten	wie Nr. 6.2	verboten
6.2	Düngen mit sonstigen organischen und mineralischen Stickstoffdüngern (ohne Nr. 6.3)	nur zulässig unter Einhaltung aller aktuellen fachlichen Regeln und Rechtsvorschriften, einschließlich einer betriebsgrößenunabhängigen Aufzeichnung von Düngebedarfsermittlung und Bilanzierung der Nährstoffströme gemäß Düngerecht.	
6.3	Ausbringen oder Lagern von - Stoffen nach Abfallverzeichnis-Verordnung (insbesondere Schlämme jeglicher Art), - klärschlammhaltigen Düngemitteln, - Düngemitteln bzw. Gärresten bzw. Kompost mit Anteilen von behandelten oder unbehandelten Bioabfällen oder tierischen Nebenprodukten	verboten, ausgenommen Kompost - mit RAL-Prüfzeugnis „geeignet für WSZ III“ - aus der Eigenkompostierung in Hausgärten	verboten
6.4	Lagern von Festmist, Sekundärrohstoffdünger oder Mineraldünger auf unbefestigten Flächen	nur zulässig für Kalkdünger; Mineraldünger und Schwarzkalk <i>(auf die Pflicht zur dichten Abdeckung gegen Niederschlag wird hingewiesen)</i>	verboten
6.5	Lagern von Gärfutter oder Gärsubstrat außerhalb ortsfester Anlagen	nur zulässig in allseitig dichten Foliensilos bei Siliergut ohne Gärsafterwartung sowie Ballensilage	verboten
6.6	ganzjährige Bodendeckung durch Zwischen- oder Hauptfrucht	entfällt	
6.7	Beweidung jeglicher Art, Freilandtierhaltung (auch in Zusammenhang mit ortsveränderlichen Geflügelställen), Koppel- und Pferchtierhaltung	nur zulässig auf Grünland, Feld- und Klee gras ohne flächige Verletzung der Grasnarbe (siehe Anlage 2, Ziffer 6) oder für bestehende Nutzungen, die unmittelbar an bereits vorhandene Stallungen gebunden sind	verboten

Nr.		in der Weiteren Schutzzone (Zone III)	in der Engeren Schutzzone (Zone II)
6.8	Wildfutterplätze und Wintergatter zu errichten; Wildkürungen, Aufbrechen und Vergraben von Wild/Wildresten	---	verboten
6.9	Anwendung chemischer Pflanzenschutzmittel aus Luftfahrzeugen oder zur Bodenentseuchung	verboten	
6.10	Bewässerung landwirtschaftlich oder gärtnerisch genutzter Freilandflächen	nur zulässig bis zu einer Bodenfeuchte von 70 % der nutzbaren Feldkapazität und mit Dokumentation der täglichen Bewässerungsmengen	verboten
6.11	landwirtschaftliche Dräne und zugehörige Vorflutgräben anzulegen, zu ändern oder zu erneuern	verboten, ausgenommen Instandsetzungs- und Pflegemaßnahmen an bereits bestehenden Einrichtungen, mit schonenden Verfahren 1 Woche nach Anzeige beim Landratsamt Landshut	verboten, ausgenommen Instandsetzungs- und Pflegemaßnahmen an bereits bestehenden Einrichtungen, mit schonenden Verfahren nach Befreiung i. S. v. § 4 dieser Verordnung beim Landratsamt Landshut
6.12	besondere Nutzungen im Sinne von Anlage 2, Ziffer 7 neu anzulegen oder zu erweitern	---	verboten
6.13	Anlegen von Rückegassen	nur zulässig unter Beachtung des LfU-Merkblattes 1.2/10 „Forstwegebau und Holzernte im Wasserschutzgebiet“	nur zulässig wie in Zone III, 4 Wochen nach Anzeige beim Landratsamt Landshut
6.14	forstliche Hiebmaßnahmen, Kahlhiebe und wirkungsgleiche Maßnahmen	nur zulässig im Rahmen schonender Bewirtschaftung gem. Art. 14 BayWaldG; Kahlhiebe nur in besonders begründeten Fällen (wie z. B. Windwurf, Schädlingsbefall, etc.) Befreiung i. S. v. § 4 dieser Verordnung durch das Landratsamt Landshut (siehe Anlage 2 Ziff. 8)	
6.15	Rodung	verboten	
6.16	Lagerung von Hackschnitzeln außerhalb von Gebäuden	nur zulässig für unbehandeltes Material und bei ständiger Abdeckung gegen Niederschläge	verboten
6.17	Nasskonservierung von Rundholz	verboten	

(2) Im Fassungsbereich (Schutzzone I) sind sämtliche unter den Nrn. 1 bis 6 aufgeführten Handlungen verboten. Das Betreten ist nur zulässig für Handlungen im Rahmen der Wassergewinnung und -ableitung durch Befugte des Trägers der öffentlichen Wasserversorgung, die durch diese Verordnung geschützt ist, oder der von ihm Beauftragten.

§ 4 Befreiungen

- (1) Für die Erteilung von Befreiungen von Einschränkungen, Verboten und Handlungspflichten des § 3 sowie von Duldungs- und Handlungspflichten nach §§ 6 und 7 gilt § 52 Abs. 1 Sätze 2 und 3 WHG.
- (2) Die Befreiung nach § 52 Abs. 1 Satz 2 WHG ist widerruflich; sie kann mit Inhalts- und Nebenbestimmungen verbunden werden und bedarf der Schriftform.
- (3) Im Falle des Widerrufs kann das Landratsamt Landshut vom Grundstückseigentümer verlangen, dass der frühere Zustand wiederhergestellt wird, sofern es das Wohl der Allgemeinheit, insbesondere der Schutz der Wasserversorgung erfordert.
- (4) Sind für die Zwecke der Wassergewinnung und -ableitung Befreiungen von Verboten und Beschränkungen des § 3 Abs. 1 und 2 bezüglich der Nummern 3.5 und 5.1 erforderlich, so hat der Träger der öffentlichen Wasserversorgung, die durch diese Verordnung geschützt ist, oder der von ihm Beauftragte die erforderlichen Baumaßnahmen und Schutzvorkehrungen frühzeitig mit dem Wasserwirtschaftsamt abzustimmen. Für dringende Abhilfemaßnahmen in Notfällen gilt die Befreiung als erteilt, sofern zuständige Kreisverwaltungsbehörde, Wasserwirtschaftsamt und staatliches Gesundheitsamt verständigt sind.

§ 5 Beseitigung und Änderung bestehender Einrichtungen

- (1) Die Eigentümer und Nutzungsberechtigten von Grundstücken innerhalb des Schutzgebiets haben die Beseitigung oder Änderung von Einrichtungen, die im Zeitpunkt des Inkrafttretens dieser Verordnung bestehen und deren Bestand, Errichtung, Erweiterung oder Betrieb unter die Verbote des § 3 fallen, auf Anordnung des Landratsamts Landshut zu dulden, sofern sie nicht schon nach anderen Vorschriften verpflichtet sind, die Einrichtung zu beseitigen oder zu ändern.
- (2) Für Maßnahmen nach Abs. 1 ist nach § 52 Abs. 4 WHG i.V.m. §§ 96 – 98 WHG und Art. 57 BayWG Entschädigung zu leisten.

§ 6 Handlungs- und Duldungspflichten (§ 52 Abs. 1 Nrn. 2 und 3 WHG)

- (1) Die Eigentümer und Nutzungsberechtigten von Grundstücken innerhalb des Schutzgebietes haben zu dulden, dass die Grenzen des Fassungsgebietes und der anderen Schutzzonen durch Aufstellen oder Anbringen von Hinweiszeichen kenntlich gemacht werden.
- (2) Sie haben ferner Probenahmen von im Schutzgebiet zum Einsatz bestimmten Düngemitteln und Pflanzenschutzmitteln durch Beauftragte des Landratsamtes Landshut zur Kontrolle der Einhaltung der Vorschriften dieser Verordnung zu dulden.
- (3) Sie haben ferner die Entnahme von Boden-, Vegetations- und Wasserproben und die hierzu notwendigen Verrichtungen auf den Grundstücken im Wasserschutzgebiet durch Beauftragte des Trägers der öffentlichen Wasserversorgung, die durch diese Verordnung geschützt ist, oder des Landratsamts Landshut zu dulden.
- (4) Sie haben ferner das Betreten der Grundstücke zur Wahrnehmung der Eigenüberwachungspflichten gemäß § 52 Abs. 1 Satz 1 Nr. 3 WHG und gemäß § 3 der Verordnung zur Eigenüberwachung von Wasserversorgungs- und Abwasseranlagen (Eigenüberwachungsverordnung – EÜV) in der jeweils geltenden Fassung durch
 - a. Bedienstete des Trägers der öffentlichen Wasserversorgung, die durch diese Verordnung geschützt ist, oder
 - b. von ihm hiermit Beauftragte
 zu gestatten, die hierzu erforderlichen Auskünfte zu erteilen und technische Ermittlungen und Prüfungen zu ermöglichen
- (5) Sind Aufzeichnungen nach dieser Verordnung vorzunehmen, sind diese auf Verlangen dem Begünstigten und/oder dem Landratsamt Landshut innerhalb von 4 Wochen vorzulegen.

§ 7 Ausgleichsleistungen und Entschädigung (Art. 32, 57 BayWG, § 52 Abs. 4, 5 WHG)

- (1) Soweit diese Verordnung oder eine auf Grund dieser Verordnung ergehende Anordnung erhöhte Anforderungen festsetzt, die die ordnungsgemäße forstwirtschaftliche Nutzung und

landwirtschaftliche Bewirtschaftung nach guter fachlicher Praxis einschränken oder Mehraufwendungen für den Bau und Betrieb land- oder forstwirtschaftlicher Betriebsanlagen nach Maßgabe des Art. 32 Satz 1 Nr. 2 BayWG zur Folge haben, ist für die dadurch verursachten wirtschaftlichen Nachteile ein angemessener finanzieller Ausgleich nach Art. 32 i.V.m. Art. 57 BayWG zu leisten. Die Höhe ergibt sich aus den zum Erreichen des Schutzzwecks tatsächlich erforderlichen Einschränkungen oder Mehraufwendungen.

- (2) Soweit diese Verordnung oder eine auf Grund dieser Verordnung ergehende Anordnung das Eigentum unzumutbar beschränkt und diese Beschränkung nicht durch eine Befreiung nach § 4 oder durch andere Maßnahmen vermieden oder ausgeglichen werden kann, ist über die Fälle des § 5 Abs. 2 hinaus nach § 52 Abs. 4 WHG i.V.m. §§ 96 – 98 WHG und Art. 57 BayWG Entschädigung zu leisten.

§ 8 Pflichten des Trägers der öffentlichen Wasserversorgung, die durch diese Verordnung geschützt ist (Begünstigter)

- (1) Der Begünstigte hat den Fassungsbereich wirksam gegen den Zutritt Unbefugter, gegen Zufluss von Niederschlags- und Schmelzwässern sowie vor Beeinträchtigungen der schützenden Bodendecke und ggf. der Fassungsanlagen infolge tieferer Durchwurzelung und Windwurf zu schützen. Bereits vorhandene Bäume sind bodenschonend zu entfernen, entstandene Verletzungen der Bodendecke umgehend zu beheben.

Der Begünstigte hat das Eigentum an den Grundstücken im Fassungsbereich des Wasserschutzgebietes zu erwerben beizubehalten, den Fassungsbereich lückenlos so zu umzäunen, dass er von Unbefugten nicht betreten werden kann. Die Umzäunung ist ordnungsgemäß zu unterhalten.

- (2) Der Begünstigte hat bei nicht öffentlichen Straßen, Wegen und Plätzen zur Kennzeichnung die Hinweiszeichen auf eigene Kosten zu beschaffen und an den Stellen anzubringen und zu unterhalten, an denen es die jeweilige Kreisverwaltungsbehörde anordnet. Dies gilt auch für oberirdische Gewässer und sonstige Stellen, an denen eine Kennzeichnung erforderlich ist.
- (3) Der Begünstigte hat die Engere Schutzzone mindestens vierteljährlich, die Weitere Schutzzone mindestens einmal pro Jahr zu begehen. Festgestellte Verstöße gegen die Anordnungen der Schutzgebietsverordnung sind in das Betriebstagebuch einzutragen und in den Jahresbericht nach § 5 EÜV aufzunehmen. Sofern eine Mängelbeseitigung in einer der Gefährdungslage und Zumutbarkeit angemessenen Frist nicht erreicht werden kann, sind das Landratsamt Landshut und das Wasserwirtschaftsamt Landshut zu verständigen.

Das Verbot der Düngung mit Gülle, Jauche, Festmist, Gärresten aus Biogasanlagen und Festmistkompost in der Engeren Schutzzone ist mindestens einmal im Monat zu kontrollieren. Verstöße sind dem Landratsamt Landshut unverzüglich mitzuteilen.

Die Begehungen und Kontrollen sind im Jahresbericht nach § 5 EÜV zu dokumentieren.

- (4) Der Begünstigte hat die Vorlage der Aufzeichnungen gemäß § 3 Abs. 1 Nr. 4 und § 5 EÜV, i.V.m. § 52 Abs. 1 Nr. 3 WHG, jährlich vollständig und unaufgefordert vorzunehmen. Dies betrifft insbesondere auch die Daten zur Rohwasserbeschaffenheit.
- (5) Der Begünstigte hat im Schutzgebiet die Grundstücke mit Waldbestand und mit Dauergrünlandnutzung im Benehmen mit der Forst- und Landwirtschaftsverwaltung zu ermitteln und zwei Fertigungen des Schutzgebietsplanes mit den entsprechenden Eintragungen bis spätestens 12 Monate nach Erlass der Schutzgebietsverordnung dem Landratsamt Landshut vorzulegen.

§ 9 Ordnungswidrigkeiten

Nach § 103 Abs. 1 Nr. 7a und § 103 Abs. 2 WHG, Art. 74 Abs. 2 Nr. 1 BayWG kann mit Geldbuße bis zu fünfzigtausend Euro belegt werden, wer vorsätzlich oder fahrlässig

1. einer Beschränkung, einem Verbot oder einer Handlungspflicht nach § 3 Abs. 1 und 2 zuwiderhandelt oder einer Pflicht nach § 8 nicht nachkommt,
2. eine im Wege einer Befreiung nach § 4 zugelassene Handlung vornimmt, ohne die mit der Befreiung verbundenen Inhalts- und Nebenbestimmungen zu befolgen,
3. Anordnungen oder Maßnahmen nach den §§ 5 und 6 nicht duldet.

§ 10 Inkrafttreten

- (1) Diese Verordnung tritt am Tage nach ihrer Bekanntmachung im Amtsblatt für den Landkreis Landshut in Kraft.
- (2) Gleichzeitig tritt die Verordnung des Landratsamtes Landshut über das Wasserschutzgebiet in der Gemeinde Neufraunhofen (Landkreis Landshut) für die öffentliche Wasserversorgung Neufraunhofen vom 05.06.1996 außer Kraft.

Landshut, den 14.12.2023

Landratsamt Landshut
Gez.
Begemann
Oberregierungsrätin

Anlage 1 (Lageplan)

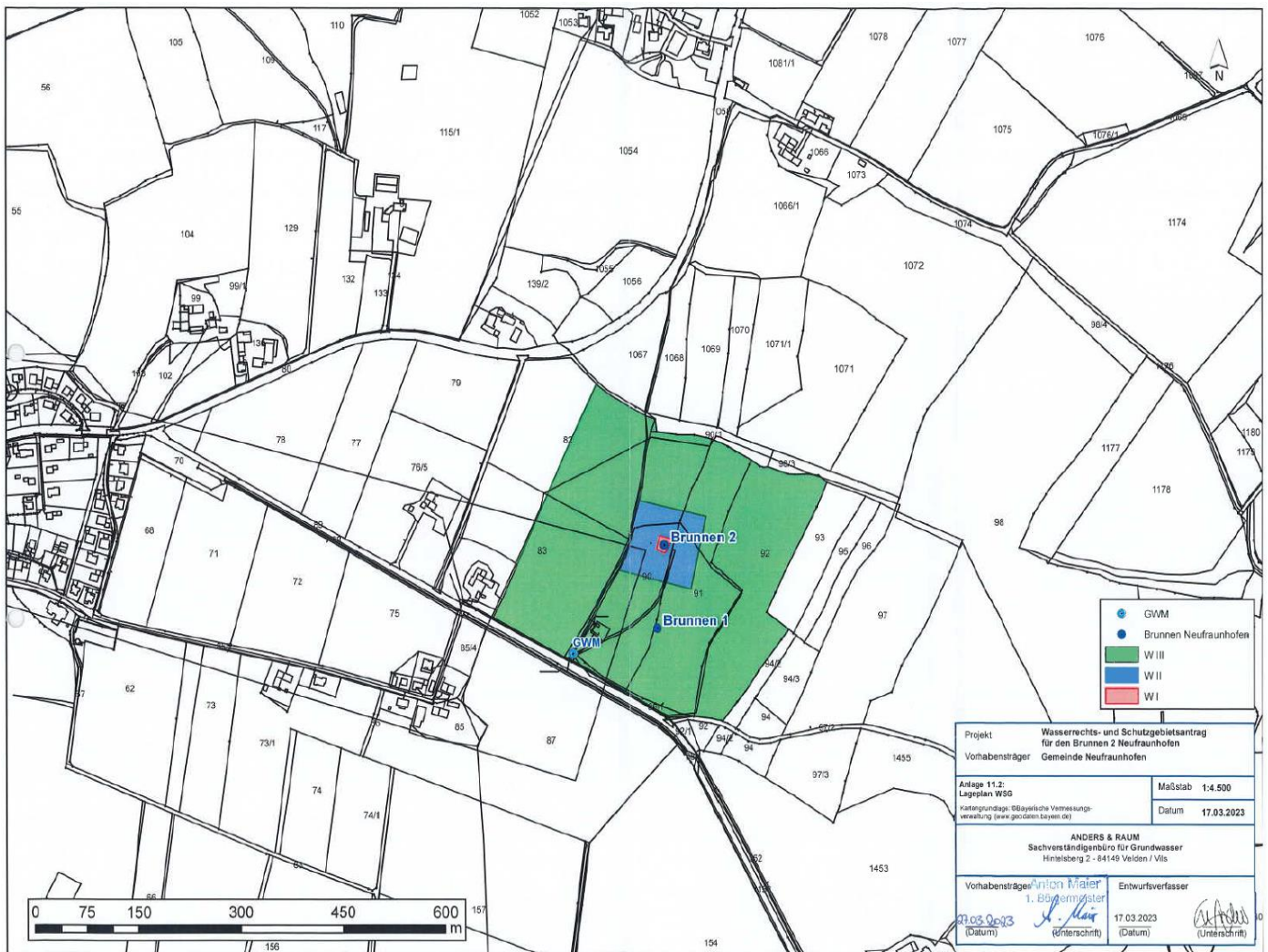

Anlage 2

Erläuterungen und Maßgaben zu § 3 Abs. 1, Nrn. 2, 3, 5 und 6

Die Anzeige nach 2.2, 2.3, 2.6, 5.4, 5.5, 5.6 muss Angaben zum Betreiber, zum Standort und zur Abgrenzung der Anlage, zu den wassergefährdenden Stoffen, mit denen in der Anlage umgegangen wird, zu bauaufsichtlichen Verwendbarkeitsnachweisen sowie zu den technischen und organisatorischen Maßnahmen, die für die Sicherheit der Anlage bedeutsam sind, enthalten.

1. Wassergefährdende Stoffe (zu Nr. 2)

Bezüglich der Einstufung wassergefährdender Stoffe ist Kapitel 2 der „Verordnung über Anlagen zum Umgang mit wassergefährdenden Stoffen (AwSV)“ zu beachten.

2. Anlagen zum Umgang mit wassergefährdenden Stoffen (zu Nrn. 2.2, 2.3 und 2.6)

a) Errichtung und Erweiterung in der Weiteren Schutzzone (Zone III) für Anlagen nach Ziffer 2.2 sind nur zulässig:

1. **oberirdische Anlagen** der Gefährdungsstufen A bis C (gem. § 39 AwSV) und oberirdische Anlagen für aufschwimmende flüssige Stoffe (z. B. biogene Öle wie Rapsöl) gemäß § 3 Abs. 2 Satz 1 Nr. 7 AwSV, die in einem Auffangraum aufgestellt sind, sofern sie nicht doppelwandig ausgeführt und mit einem Leckanzeigergerät ausgerüstet sind; der Auffangraum muss das maximal in den Anlagen vorhandene Volumen wassergefährdender Stoffe aufnehmen können,
2. **unterirdische Anlagen** der Gefährdungsstufen A und B und unterirdische Anlagen für aufschwimmende flüssige Stoffe (z. B. biogene Öle wie Rapsöl) gemäß § 3 Abs. 2 Satz 1 Nr. 7 AwSV, die doppelwandig ausgeführt und mit einem Leckanzeigergerät ausgerüstet sind,
3. **oberirdische Anlagen für feste Gemische** gemäß § 3 Abs. 2 Satz 1 Nr. 8 AwSV, entsprechend den Anforderungen des § 26 Abs. 1 AwSV.

Die Anzeige-, Fachbetriebs-, Überwachungs- und Prüfpflichten gemäß AwSV sowie die Prüffristen gemäß Anlage 6 zur AwSV gelten in der gesamten Weiteren Schutzzone (Zonen III) und in der engeren Schutzzone (Zone II), auch für bereits bestehende Anlagen.

Unter Nr. 2.2 können auch Abfälle z. B. im Zusammenhang mit Kompostieranlagen oder Wertstoffhöfen fallen. An die Bereitstellung von Hausmüll aus privaten Haushalten zur regelmäßigen Abholung (z. B. Mülltonnen) werden keine weitergehenden Anforderungen gestellt.

3. Ausbringen von Abwasser (zu Nr. 3.4)

Für abgelegene Anwesen nach Art. 41, Abs. 2 BayBO kann in der weiteren Schutzzone III im Einzelfall auf Antrag im Rahmen einer Befreiung der Ausbringung des Gemisches aus vorbehandeltem Abwasser mit Gülle/Jauche zugestimmt werden, wenn die düngerechts- und abfallrechtlich ordnungsgemäße Entsorgung oder Verwertung gesichert ist. In der engeren Schutzzone II kommt eine Befreiung regelmäßig nicht in Betracht.

4. Abwasseranlagen sowie Grundstücksentwässerungsanlagen einschließlich Kleinkläranlagen zu betreiben (zu Nr. 3.8)

Tabelle 1: Einzuhaltende Prüffristen

Behandlungsanlagen / Leitungstyp	Prüfungsintervalle / Prüfungsart	
	Weitere Schutzzone III	Engere Schutzzone II
1. Öffentliche Abwasseranlagen		
1.1		
Abwasserbehandlungsanlagen, Mischwasserentlastungsbauwerke, Regenklär- und Rückhaltebecken	Dichtheitsprüfung alle 10 Jahre	Dichtheitsprüfung alle 3 Jahre*
1.2 kommunale Abwasserleitungen und Schächte	eingehende Sichtprüfung alle 5 Jahre, Dichtheitsprüfung alle 10 Jahre	Dichtheitsprüfung alle 3 Jahre*
2. Private Abwasseranlagen		

2.1 Abwasserleitungen und Schächte für häusliches Abwasser	eingehende Sichtprüfung alle 10 Jahre	Dichtheitsprüfung alle 5 Jahre
2.2 Kleinkläranlagen	Dichtheitsprüfung alle 10 Jahre	Dichtheitsprüfung alle 3 Jahre*
2.3 Abwasserleitungen und Schächte für gewerbl. / industrielles Abwasser nach einer Behandlungsanlage	eingehende Sichtprüfung alle 10 Jahre	Dichtheitsprüfung alle 5 Jahre
2.4 Behandlungsanlagen für gewerbl. / industrielle Abwasser, Abwasserleitungen und Schächte vor einer Behandlungsanlage	Dichtheitsprüfung alle 5 Jahre	Dichtheitsprüfung alle 3 Jahre

für Druckleitungen gelten grundsätzlich halbierte Prüffristen

Nachweis der erstmaligen Prüfung nach Erlass dieser Verordnung innerhalb von 2 Jahren

** Änderungsanträge können im Rahmen einer Befreiung befürwortet werden, wenn kein „sehr hohes“ Gefährdungspotential vorliegt. Die Beurteilung des Gefährdungspotentials gem. LfU-Merkblatt 4.3/16 durch ein hydrogeologisches Fachbüro ist vom Betreiber zu beauftragen und die Einstufung zusammen mit einem Vorschlag für die Verlängerung des Prüfintervalls der KVB vorzulegen.*

5. Stallungen und JGS-Anlagen (zu Nr. 5.3, 5.4 und 5.5)

5a) Stallungen und JGS-Anlagen errichten oder erweitern (zu Nr. 5.3 und 5.4)

Die einschlägigen Regeln der Technik, insbesondere DIN 1045, DIN 11622 und das DWA-Arbeitsblatt A 792, sind zu beachten. Das Errichten und Instandsetzen der Anlagen darf nur durch einen Fachbetrieb nach § 62 AwSV erfolgen. Der Betreiber hat den ordnungsgemäßen Zustand der Anlagen einschließlich der Rohrleitungen vor Inbetriebnahme, nach einer Erweiterung (und wiederkehrend alle 5 Jahre) durch einen Sachverständigen nach AwSV prüfen zu lassen.

Eine Errichtung, wesentliche Änderung oder Erweiterung der Anlagen ist mindestens 6 Wochen im Voraus der zuständigen Kreisverwaltungsbehörde mit den erforderlichen Antragsunterlagen anzuzeigen. Die Planunterlagen sind zur frühzeitigen Klärung von Ausgleichsansprüchen nach Art. 32 Satz 1 Nr. 2 BayWG auch dem Wasserversorgungsunternehmen vorzulegen. Der Beginn der Bauarbeiten ist bei der Kreisverwaltungsbehörde und dem Wasserversorgungsunternehmen 2 Wochen vorher anzuzeigen.

Planbefestigte (geschlossene) Flächen, auf denen Kot und Harn anfallen, sind flüssigkeitsundurchlässig (Beton mit hohem Wassereindringwiderstand, rechnerische Rissbreite 0,2 mm) auszuführen und jährlich durch Sichtprüfung auf Undichtigkeiten zu kontrollieren.

5aa) Stallungen

Bei Güllesystemen ist der Stall in hydraulisch-betrieblich abtrennbare Abschnitte zu gliedern, die einzeln auf Dichtheit prüfbar und jederzeit ohne wesentliche Beeinträchtigung des laufenden Betriebes reparierbar sind.

Der Speicherraum für Gülle bzw. Jauche sowie die Zuleitungen sind baulich so zu gliedern, dass eine Reparatur jederzeit ohne wesentliche Beeinträchtigung des laufenden Betriebes möglich ist. Dies kann durch einen zweiten Lagerbehälter oder eine ausreichende Speicherkapazität der Güllekanäle gewährleistet werden.

Betriebe, die durch Zusammenschluss oder Teilung aus in Zone III A vorhandenen Anwesen entstehen, gelten ebenfalls als „in dieser Zone bereits vorhandene Anwesen“.

Für Güllekeller, Güllekanäle und Rohrleitungen gelten die Anforderungen an JGS-Anlagen.

5ab) JGS-Anlagen

Grundsätzlich dürfen nach AwSV Anlage 7, Nr. 2.1 für JGS-Anlagen nur Bauprodukte, Bauarten oder Bausätze verwendet werden für die die bauaufsichtlichen Verwendbarkeitsnachweise unter Berücksichtigung wasserrechtlicher Anforderungen vorliegen.

JGS-Lageranlagen für flüssige, allgemein wassergefährdende Stoffe dürfen unabhängig vom Gesamtvolumen nur mit einem Leckageerkennungssystem errichtet und betrieben werden.

JGS-Lageranlagen für feste, allgemein wassergefährdende Stoffe dürfen bei Lagerhöhen über 3 m oder mehr als 1.000 m³ Lagervolumen nur mit einem Leckageerkennungssystem errichtet und betrieben werden, das bei Undichtheit die Leckagen in einen dichten Behälter ableitet.

Die Dichtheit von JGS-Behältern sowie von Gülle- bzw. Jauchekanälen ist mittels Leckageerkennungssystem im Rahmen der Eigenüberwachung mindestens vierteljährlich zu kontrollieren; eine jährliche Fremdüberwachung ist zu ermöglichen. Für das Leckageerkennungssystem ist ein bauaufsichtlicher Verwendbarkeitsnachweis erforderlich (z. B. DIBt-Zulassung Z-59.26). Die besonderen Bestimmungen der Zulassung sind zu beachten.

Bei Fahrsilos sind die Fugen in der Bodenplatte und aufgehenden Wänden dauerhaft dicht auszuführen z. B. mit Fugenbändern oder -blechen.

Bei JGS-Anlagen im engen räumlichen und funktionalen Zusammenhang mit Biogasanlagen (vgl. § 2 Abs. 14 AwSV) gelten die Anforderungen an Biogasanlagen in § 3 Nr. 2.4 WSG-VO zu beachten.

5b) Dichtheitsprüfung für bestehende JGS-Anlagen (zu Nr. 5.5).

Für im Schutzgebiet bereits bestehende JGS-Anlagen gelten die Anforderungen der Ziffer 10 des DWA-Arbeitsblattes A 792 hinsichtlich der Dichtheitsprüfung unabhängig vom Anlagenvolumen, sofern keine Leckageerkennung vorhanden ist.

Die Prüfintervalle betragen:

- Weitere Schutzzone III: 5 Jahre

6. Beweidung, Freiland-, Koppel- und Pferchtierhaltung (zu Nr. 6.7)

Eine flächige Verletzung der Grasnarbe liegt dann vor, wenn das wie bei herkömmlicher Rinderweide unvermeidbare Maß (linienförmige oder punktuelle Verletzungen im Bereich von Treibwegen, Viehtränken etc.) überschritten wird.

7. Besondere Nutzungen sind folgende landwirtschaftliche, forstwirtschaftliche und gärtnerische Nutzungen (zu Nr. 6.12):

- Weinbau
- Beerenanbau
- Hopfenanbau
- Tabakanbau
- Gemüseanbau (ausgenommen Feldgemüse im Rahmen der üblichen Fruchtfolge)
- Zierpflanzenanbau
- Baumschulen und forstliche Pflanzgärten
- Energiepflanzenanbau, der einer üblichen ackerbaulichen Nutzung nicht vergleichbar ist (z. B. Energiewälder, Kurzumtriebsplantagen mit chemischer Unkrautregulierung)

Das Verbot bezieht sich nur auf die Neuanlage derartiger Nutzungen, nicht auf die Verlegung im Rahmen des ertragsbedingt erforderlichen Flächenwechsels bei gleichbleibender Größe der Anbaufläche. Eine Befreiungsperspektive gem. § 52 Abs. 1 Satz 3 besteht insbesondere für Kulturen, die ohne chemischen Pflanzenschutz und intensive Düngung betrieben werden.

8. Kahlhiebe und wirkungsgleiche Maßnahmen (zu Nr. 6.14)

Kahlhieb liegt vor, wenn auf einer Waldfläche in einem oder in wenigen kurz aufeinander folgenden Eingriffen alle aufstockenden Bäume entnommen werden, ohne dass bereits eine ausreichende übernehmbare Verjüngung vorhanden ist. Zusätzlich zum schlagartig einsetzenden erheblichen Nährstoffüberangebot bewirkt der gleichzeitige Umschlag des Bestandsklimas in Freiflächenbedingungen eine massive Mineralisation organischer Substanz mit schubweiser Nitratauswaschung ins Grundwasser. Eine dem Kahlhieb wirkungsgleiche Maßnahme ist die Lichthauung, bei der nur noch vereinzelt Bäume stehen bleiben und dadurch ebenfalls Freiflächenbedingungen entstehen. Kahlhiebe sind nach Art. 14 BayWaldG im Hochwald zu vermeiden, im Schutzwald eigens erlaubnispflichtig. Erscheint im sachlich begründeten Einzelfall ein Kahlhieb o. ä. im Wasserschutzgebiet unumgänglich, so bedarf dieser der Befreiung durch die Kreisverwaltungsbehörde, unter der Voraussetzung, dass eine wesentliche Beeinträchtigung der Grundwasserbeschaffenheit dadurch nicht zu besorgen ist.

Ist nach Kalamitäten infolge von Windwurf, Schneebruch oder durch Schädlingsbefall eine umgehende Aufarbeitung erforderlich und nur durch die Entnahme aller geschädigten Bäume und daher u.U. nur durch Kahlhieb möglich, so genügt die Anzeige beim Landratsamt Landshut unter Vorlage der forstfachlichen Feststellung und Bestätigung der Notwendigkeit und Dringlichkeit durch den zuständigen Revierleiter des Amtes für Ernährung, Landwirtschaft und Forsten. Unbeschadet Nr. 6.15 bleibt eine Rodung verbliebener Wurzelstöcke verboten (bzw. in unausweichlichen Fällen einer Befreiung nach § 4 dieser Verordnung vorbehalten).

(Nr. 23-6420.1-4-7327 vom 15.12.2023)

Sparkasse Landshut

Geldfunde

In Geschäftsstellen der Sparkasse Landshut wurden Geldbeträge gefunden, von den Findern an die Sparkasse abgeliefert und von den Verlierern noch nicht abgeholt.

Die Verlierer, die den Verlust glaubhaft machen können, werden hiermit aufgefordert, die verlorenen Geldbeträge binnen sechs Wochen bei der Sparkasse Landshut, Bischof-Sailer-Platz 431, abzuholen.

Landshut, den 11. Dezember 2023

Sparkasse Landshut

Christian Gallwitz Heinz Kunz

(Sparkasse Landshut vom 14.12.2023)

Landshut, den 21.12.2023
Landratsamt

gez.
Dreier
Landrat